

Royal Club Philatélique Brainois

Octobre 2022 - n° 575

Tirage: 57 exemplaires

Prochaines réunions: 2 octobre 2022 (bourse de Lillois)
16 octobre 2022 et 6 novembre 2022

Sommaire

- Page 1 En direct du Secrétariat
- Page 2 Petites annonces de nos membres
- Page 3 Les timbres-poste en rouleaux (suite et fin)
- Page 4 Agenda des manifestations philatéliques
- Page 5 Les règlements en vigueur au R.C.P.B. (suite)
- Page 8 Réalisation inter-membres du 16/10/2022



En direct du Secrétariat

Il est déjà temps de penser à 2023... !

Un grand nombre d'entre vous découvrent ce Flash dans les locaux où a lieu en ce moment notre bourse de Lillois ! C'est du moins ce que je l'espère à l'instant où je rédige cet éditorial...! Dans le bulletin du mois de novembre, nous disposerons du recul nécessaire pour évaluer de façon objective cet événement que nous préparons depuis le mois de janvier. Nous analyserons toutes les remarques collectées dans le but de nous améliorer à l'avenir ! Quoi qu'il en soit, nous ne manquerons pas d'exprimer nos vifs remerciements à toutes celles et ceux qui nous ont aidés dans la réalisation de cette manifestation.

Nous vous rappelons que la rubrique « Petites annonces » est à votre disposition. N'hésitez pas à me contacter pour toute demande d'insertion. Ce mois-ci nous clôturons l'article consacré aux timbres en rouleaux, et nous poursuivons la publication des règlements en vigueur au sein de notre club.

Les membres domiciliés à Braine-l'Alleud sont priés de conserver les exemplaires n°360 et 361 de l'Echo du Hain contenant les articles consacrés à notre club. Après lecture, je les remercie de bien vouloir me les remettre : nous pourrons les utiliser comme matériel promotionnel.

Signalons également que le Comité a décidé de porter la cotisation annuelle à 12,00 € à partir de 2023. Cette décision n'étonnera personne et nous y reviendrons brièvement dans le Flash de décembre. Notez déjà la date de notre Assemblée générale qui aura lieu le 22/01/2023.

Bonne lecture !

Jacques Van Wylick, secrétaire

PETITES ANNONCES

Membre	Je cherche à ACHETER...	
Guy Van Passel 0473/34.39.23	Belgique (O)	COB 891 (UPU 40 F. + 10 F.)
	Allemagne RFA (O)	1244, BF20
	Grande-Bretagne (O)	634, 638, 945, 948, 987, 1034, 1035, 1037, 1086
	Grande-Bretagne (O)	1160, 1161, 1352, 1353, 1354, 1356, 1419
Michel Lambert 0488/76.70.76	France (XX)	253/255
Membre	Je cherche à VENDRE...	
Pol François 0496/50.29.49	Belgique (O)	41, 190 à 210
	Belgique (X)	302/304
	Belgique (XX)	112, 122, 131, 138, 139, 4228
Guy Van Passel 0473/34.39.23	Belgique (XX)	356/62, 410, 785/6, 863/7, 892/7, 912/7, 927/9, PA26/7
William Cloquet 0495/70.12.31	Diverses collections classées dans des albums à cases:	
	Belgique	XX complet de 1940 à 2019
	Italie	X/O incomplet de 1948 à 2019
	Andorre fr./esp.	XX incomplet
	Madère et Açores	
	Saint-Marin	XX incomplet
	Vatican	XX complet (manque 1 série) jusqu'à 2019
Membre	Je cherche à VENDRE au profit du club...	
Jacques Van Wylick 0492/03.07.25	France (O)	Un gros classeur contenant plus de mille timbres, dont quelques-uns datant de l'Empire
	Belgique (O)	deux gros classeurs contenant des milliers de timbres
	Belgique (XX/O)	un gros classeur contenant des centaines de timbres
	Belgique (XX)	un gros classeur contenant des centaines de timbres
Le prix est à fixer entre le vendeur et l'acheteur. Les membres souhaitant faire paraître une annonce peuvent s'adresser à Jacques Van Wylick (jacquesvanwylick@belgacom.net ou 0492/03.07.25).		

Communication



Restaurant

Le Comité envisage d'organiser un repas de club à l'école hôtelière de l'Institut Cardinal Mercier à Waterloo un jeudi midi ou un vendredi midi. Le restaurant « Les Roussettes » nous propose un menu gastronomique à 45,00 € boissons comprises (apéro, vins, eaux, café et mignardises). Les membres intéressés (avec ou sans partenaire) sont priés de se faire connaître auprès du Comité avant le 15/10/2022.

Les timbres-poste en rouleaux (suite et fin)



Comme plusieurs d'entre vous l'ont constaté à la lecture du Flash précédent, les timbres en rouleaux australiens émis entre 1942 et 1959 présentent tous la même caractéristique:

deux trous de perforation de chaque côté sont plus petits que les trous du centre.



Bravo à notre gagnant Guy Van Passel qui était au courant de cette singularité et qui a reçu un petit cadeau de la part du Comité !

Ce procédé aidait l'acheteur à découper le rouleau sortant par la fente du distributeur automatique. Les petits trous permettaient de bien maintenir le rouleau en place, alors que les grands trous facilitaient son découpage.

En réalité, ces timbres étaient d'abord imprimés en feuilles. Celles-ci étaient découpées en bandes verticales, qui étaient elles-mêmes collées bout à bout de façon à obtenir un rouleau de 500 ou 1200 exemplaires. Bien sûr certaines feuilles échappèrent à la découpe, de sorte que l'on peut trouver des blocs.

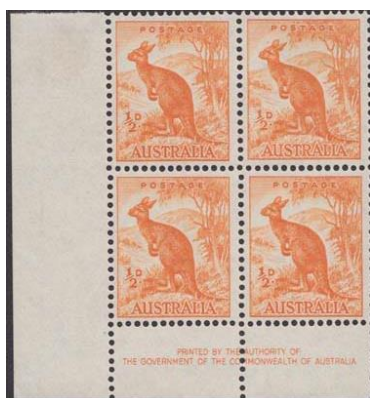

Un prochain article du Flash sera consacré au célèbre graveur polonais Czesław Słania qui a gravé plus d'un millier de timbres-poste pour une trentaine d'administrations postales à travers le Monde.

Jacques Van Wylick

AGENDA PHILATÉLIQUE

7/10/2022 & 8/10/2022	2020 ANVERS	Le plus grand salon international de philatélie et numismatique en Belgique. Vendredi 7 de 10h. à 17h. Samedi 8 de 10h. à 16h. Bâtiment "antwerp expo". Jan van Rijswijklaan, 191 - 2020 Anvers. Informations: www.antwerpfila.be
9/10/2022	7800 ATH	Le <u>Cercle royal philatélique athois "Les Amis du Timbre"</u> organise de 9h.30 à 16h. sa 22 ^{ème} bourse annuelle PHILATELIA 2022 à l'Institut Vauban, avenue Vauban 6. Contact: Philippe Leblond (0495/28.04.79)
15/10/2022	5670 NISMES	L' <u>Association philatélique de Viroinval</u> vous invite à sa 18 ^{ème} grande bourse des collectionneurs au Centre culturel régional "Action Sud", rue Vieille Eglise, 10. Entrée gratuite, bar, restauration, parking aisé. Contact: 0494/99.50.66
15/10/2022	1731 ZELLIK	Le <u>Postzegelclub Breughel (Asse-Zellik)</u> organisera sa 15 ^{ème} bourse philatélique dans la Salle communale, Noorderlaan 7, de 9h. à 16h. Contact: Y. Pauwels (0475/81.88.99 ou yvesjean.pauwels@proximus.be)
16/10/2022	7540 KAIN-TOURNAI	Le <u>Club Royal Philatélique de Tournai</u> organise l'exposition philatélique EPHOPHILA 2022 et sa 18 ^{ème} bourse toutes collections dans la grande salle sous la piscine de l'ASBL "Sports, Culture, Loisirs Kainois", rue du Vert Lion 40, de 9h. à 16h. Contact: Jean-Denis Despret (069/22.85.21)
16/10/2022	1300 WAVRE	Le <u>Royal Club Philatélique de Wavre</u> organise sa 47 ^{ème} bourse toutes collections à la Salle des fêtes et cloître de l'Hôtel de Ville. Contact: J-D. Soille (0474/06.93.94)
22/10/2022	8400 OOSTENDE	Le <u>Koninklijke Postzegelkring van Oostende</u> et le <u>West-Vlaamse Filatelische Studiekring</u> organisent une exposition régionale compétitive "VIA OOSTENDE 2022" de 9h. à 16h.30 au Thermae Palace, Astridlaan 7. Contact: Robert Lisabeth (lisabeth.robent@gmail.com)
11/11/2022	1800 VILVOORDE	Le <u>Vilvoordse Postzegelclub</u> organise une journée d'échange philatélique de 9h. à 15h. dans le réfectoire de l'Athénée royal (entrée par le parking: Van Helmontstraat, 6). Contact: Francis Dochez (02/305.47.21 ou dochez.francis@skynet.be)
13/11/2022	1457 TOURINNES-SAINT-LAMBERT	Le <u>Cercle des Collectionneurs de Perbais</u> organise sa 27 ^{ème} bourse toutes collections à la salle "Le Fénil", rue de la Cure, 15, de 9h. à 16h. Contact: Franz Bertrand (010/65.91.34 ou franz.bertrand@skynet.be)
19/11/2022	4300 ANS	Le <u>Cercle des Collectionneurs de Cockerill-Seraing</u> organise sa 34 ^{ème} bourse de collections dans la salle des fêtes Henriette Brenu, rue Gilles Magnée, 123, de 9h. à 16h. Contact: Mme Bernard (04/263.03.84)

LES RÈGLEMENTS EN VIGUEUR AU R.C.P.B. (suite)

Jeu-Concours

Art. 1. Les règles émises sur le bulletin de participation au moment du concours sont seules valables, ces règles étant particulières selon le genre de concours.

Art. 2. Les questionnaires sont publiés dans le bulletin mensuel 'Flash'.

Art. 3. Les réponses-types seront publiées dans le bulletin du mois suivant la date de rentrée de la participation.

Art. 4. Le classement général annuel donne lieu à des prix fixés par le Comité. Ces prix seront, soit représentés par des 'Bons à valoir' émis par le club (la valeur reprise sur ces bons peut être négociée dans tous les services du club), soit par des timbres-poste.

Art. 5. La remise des récompenses sera faite lors de l'Assemblée générale clôturant l'année philatélique.

Art. 6. Tous les cas non prévus dans le présent règlement, seront tranchés par le Comité et seront sans appel.

Nouveautés

Art. 1. Le service est réservé aux membres en règle de cotisation.

Art. 2. Le service garantit la fourniture de tous les timbres-poste du monde entier, au prix le plus juste du marché, sauf cas de force majeure.

Art. 3. Les membres désireux de bénéficier de ce service, sont tenus de remplir une demande d'abonnement modèle N.1., dont un exemplaire est réservé au service et un exemplaire est remis au membre à titre de reçu pour la caution versée.

Art. 4. Les conditions d'abonnement sont les suivantes :

- La caution est fixée à 12,50 € par série pour les timbres de Belgique.
- Pour les autres pays et les thématiques, la caution est fixée à 20,00 € par série.
- L'abonnement est valable pendant une année-calendrier complète, soit du 1^{er} janvier au 31 décembre. Aucun changement ne sera accepté en cours d'année.

- Sauf avis contraire de la part du membre, l'abonnement est reconduit automatiquement d'année en année.
- La demande d'abonnement peut être introduite à n'importe quel moment de l'année.
- Les modifications ou annulations d'abonnement ne peuvent se faire que dans le courant du mois de novembre.

Art. 5. La caution ne sera remboursée que sur présentation du reçu. (voir Art. 3)

Art. 6. Du fait de son adhésion, le membre s'engage à enlever régulièrement ses nouveautés qui seront disponibles lors de la seconde réunion du mois.

Art. 7. Le délai de garde maximum est de 2 mois à partir de la date du dernier bordereau de fourniture en possession du membre.

Art. 8. Le club se réserve le droit, en cas de non-enlèvement dans les délais prescrits, de disposer des timbres et de la caution.

Art. 9. Dans le cas d'abonnement pour un pays déterminé, l'abonnement s'entend pour les timbres-poste uniquement; si le membre désire toutes les catégories de timbres, il est tenu de le spécifier clairement sur sa demande d'abonnement N.1. Ex : 2x la Belgique + poste aérienne + carnets, etc.

Art. 10. A la demande du membre, le service peut expédier les nouveautés par lettre recommandée, port philatélique porté en compte, aux conditions suivantes:

- après réception par le responsable du montant du bordereau de fourniture sur le compte bancaire n° BE84 0010 0348 0659 du R.C.P.B. 'Nouveautés' avec en communication le numéro de membre;
- par débit du compte-courant alimenté par le membre; dans ce dernier cas, chaque envoi sera accompagné d'un extrait de compte permettant le réapprovisionnement du compte en temps voulu.

Les envois se font en principe quatre fois par an, en février, avril, juillet et novembre.

Art. 11. Pour l'ouverture d'un compte-courant il suffit au membre de verser une provision au compte bancaire n° BE84 0010 0348 0659 du R.C.P.B. 'Nouveautés' avec en communication le numéro de membre et la provision.

Art. 12. Toutes les fournitures sont accompagnées d'un bordereau modèle N.2. numéroté.

Art. 13. Le membre est tenu de vérifier sa fourniture, à l'enlèvement auprès du service. Aucune réclamation ne sera prise en considération si elle n'est faite au moment de l'enlèvement.

Art. 14. Le service s'engage à remplacer les timbres défectueux pour les défauts constatés à l'enlèvement. Dans le cas contraire, les timbres pourront être refournis moyennant paiement, soit du timbre, soit de la série complète.

Art. 15. Le service n'est pas responsable des retards et/ou non-livraison de certains timbres ou séries de timbres, dans des cas de force majeure tels que : grève postale, retard d'acheminement du courrier, fantaisie et spéculation de certaines administrations postales. (ex : Andorre espagnol - timbre Europa '72)

Art. 16. Le service ne fournit aucun timbre avec 'défaut - variété - curiosité', il se limite à la fourniture des timbres normaux tels que ceux délivrés par les administrations postales.

Art. 17. Le prix de vente des timbres se décompose comme suit :

- Belgique : à la valeur faciale
- Étranger : à la valeur faciale convertie au cours officiel de change, plus les frais engendrés pour les acquérir.

Art. 18. Tous les cas non prévus par le présent règlement seront tranchés par le Comité et seront sans appel.

SOLUTION DES MOTS CROISÉS DU FLASH 574

	A	B	C	D	E	F	G	H	I	J
1	M	I	L	L	E	S	I	M	E	
2	A		O	A	S		G	I	R	O
3	N	E	U	V	A	I	N	E		B
4	C	I	V	E		O		L	I	E
5	O	R	E	S	U	N	D		B	R
6	L	E		S	R		E	L	I	E
7	I		O	E	I	L	L	A	D	E
8	S	U	R		A	I	T	R	E	
9	T	E	L	E	G	R	A	M	M	E
10	E		E	N	E	E		E		U

Information

La validité des timbres-poste belges libellés en francs belges, jusqu'ici limitée à 2023, a été prolongée jusqu'en 2028. L'Arrêté ministériel confirmant cette prolongation a été publié au Moniteur belge.



Réalizations inter-membres du 16/10/2022

Lot	Pays / thème	N° catalogue	Etat	Cote (€)	Prix départ (€)	Remarques	Vendu (€)
1	Italie	529	⊖	30,00	5,00		
2		537	⊖	125,00	30,00		
3		556/7	⊖	23,00	5,00		
4		512/6	⊖	20,00	5,00		
5	Suisse	521/5	⊖	20,00	5,00		
6		526/30	⊖	17,00	4,00		
7	Burundi	146/53 + PA17/24	XX	24,00	6,00		
8	Belgique	F3201	XX	12,00	3,00		
9		F3091/92	XX	22,00	5,50		
10		F3095	XX	15,00	3,75		
11	Suisse	1675/77	XX	16,00	3,50		
12		1678/81	XX	10,00	2,00		
13		1656/58	XX	7,50	1,50	Carnet	
14		1659/62	XX	9,00	2,00	Carnet	
15	Vatican	BF 15	XX	5,50	1,40		
16	Saint Marin	BF 14	XX	7,00	2,00		
17		BF 16	XX	12,00	3,00		
18		BF 17	XX	12,00	3,00		
19		BF 18	XX	14,00	3,50		
20	France	1586/88A	XX	3,20	0,70		
21		C 2020	XX	10,00	2,00		
22		C 2021	XX	10,00	2,00		
23		C 2022	XX	10,00	2,00		
24	Burundi	274/89	XX	60,00	15,00		
25		PA82/90	XX	55,00	13,75		
26	Suisse	C 2123	XX	12,00	3,00	Carnet	
27		C1310	XX	16,00	4,00	Carnet	
28		PA 49	XX	32,00	8,00	Feuille de 8	
29		BF 8	XX	100,00	25,00		
30	Tchécoslovaquie	BF 9	XX	75,00	15,00		
31	France	470/3	XX	3,30	0,60		
32		474/5	XX	4,15	0,80		
33		553/64	XX	60,00	12,00		
34		612/7	XX	12,00	2,40		
35		777/8	XX	7,20	1,80		
36		1727/33	XX	7,70	1,75		
37		1734/36+ CR 2021	XX	12,25	2,50		
38	Luxembourg	BF 9	XX	6,00	2,00		
39		BF 11	XX	3,00	1,00		
40		BF 12	XX	5,00	1,50		

Prochaine réalisation le 20/11/2022

Il est conseillé d'examiner les lots avant achat.

DERNIÈRE MINUTE

SUPPLÉMENT AU FLASH 575

Depuis quelques mois, nous accueillons régulièrement de jeunes philatélistes. En prévision de notre bourse à Lillois, Paul Lochtenbergh a proposé à deux d'entre elles de réaliser un panneau didactique afin d'intéresser d'autres jeunes à la philatélie, et peut-être de les attirer vers notre club. Voici le résultat de ce travail, pour lequel nous les félicitons chaleureusement.

Suzanne Vandebosch (la fille de Luce) recherche principalement les timbres relatifs aux dinosaures, aux voitures anciennes et à la bande dessinée. Elle a donc utilisé de tels timbres sur son panneau en expliquant sa motivation, les critères d'évaluation des timbres, et les qualités requises pour la philatélie, ainsi qu'en donnant quelques conseils à de futurs philatélistes.

C'est peut être un simple bout de papier avec une image, mais c'est surtout tout un héritage

Ce que je collectionne :

- Dinosaures
- Les voitures anciennes
- Les BD...

Matériels nécessaire :

- Une loupe
- Une pince à timbres
- Un album

Certains timbres ont plus de valeur si :

- ils n'ont pas la bonne couleur
- ils sont imprimés de travers
- ils y a des taches, des défauts...
- la quantité d'impression est petite
- ils sont très anciens et en très bon état...

Souvent les timbres neufs ont plus de valeur, mais pas toujours car certains timbres oblitérés sont très rare.

C'est peut être un simple bout de papier avec une image, mais c'est surtout tout un héritage

D'autres exemples :

- La faune, la flore
- Les célébrités
- Les châteaux...

Les timbres :

- On les achètes ou on les échange.
- Si on a des doubles on les échange
- Ou on les vend.

Pour moi la philatélie, c'est un passe temps relaxant.
Ca m'apprend la patience, la précision.
Il faut être très méticuleux, chercher les petits détails

P.S. : Ne laissez pas les autres vous dire que c'est sans importance. Que de toute façon, les timbres vont disparaître et qu'un jour on va passer totalement au numérique.

Même si vous collectionnez seulement une dizaine de timbres, ça peut être très intéressant de les montrer chez mamy (chez mamy des voleurs...)

BR

Pour moi la philatélie, c'est un passe temps relaxant.
Ca m'apprend la patience, la précision.
Il faut être très méticuleux, chercher les petits détails



Suzanne

Elena Javaux (la fille aînée de Thomas) de son côté se concentre sur la recherche spatiale, les chiens et les chats (de même que les papillons pour sa petite sœur Olivia, âgée de 5 ans... !). Elena a choisi d'illustrer la conquête spatiale entre 1957 et 1969.



Qui nous dira encore que les jeunes ne s'intéressent plus à la philatélie ?



Olivia et Elena

